

INTERNET ARCHIVE Wayback Machine <https://influenza.rki.de/> 391 captures 2 Dec 2004 - 19 Feb 2021

Go DEC FEB MAR 12 2015 2016 2017

Arbeitsgemeinschaft Influenza Kontakt Impressum Datenschutzerklärung Login

Startseite

- Arbeitsgemeinschaft Influenza
- Sentinelpraxis werden
- Studiengruppe
- Wochenberichte
- Saisonberichte
- Karten
- Impfungen
- Fachausdrücke
- Zirkulierende Viren
- Materialien und Publikationen
- Diagramme
- Deutschland (gesamt)
- Studie „Influenza und Pneumonie“
- DET-RKI Download und Installation
- RKI-Influenzasseiten
- RKI-GrippeWeb

ROBERT KOCH INSTITUT

Sie sind hier: Startseite

Arbeitsgemeinschaft Influenza

Willkommen auf der Webseite der Arbeitsgemeinschaft Influenza (AGI). Hier finden Sie aktuelle und fundierte Informationen zur Aktivität der Influenza in Deutschland. Weitere Informationen zur Aktivität von akuten respiratorischen bzw. grippenähnlichen Erkrankungen auf Bevölkerungsebene finden Sie auf den Webseiten von [GrippeWeb](#), sowie auf den [Influenza-Internetseiten des Robert Koch-Instituts](#).

Zusammenfassung der aktuellen Lage

Die Aktivität der akuten Atemwegserkrankungen (ARE) ist bundesweit in der 5. Kalenderwoche (KW) 2016 im Vergleich zur Vorwoche stabil geblieben. Die Werte des Praxisindex lagen insgesamt im Bereich moderat erhöhter ARE-Aktivität. Im Nationalen Referenzzentrum für Influenza (NRZ) wurden in der 5. KW 2016 in 108 (63 %) von 171 Sentinelproben respiratorische Viren identifiziert. In 68 (40 %) Proben wurden Influenza-, in 16 (9 %) Respiratorische Synzytial (RS)-, in 13 (8 %) humane Metapneumoviren (hMPV), in elf (6 %) Rhino- und in fünf (3 %) Adenoviren nachgewiesen. Influenza A(H1N1)pdm09-Viren sind bisher mit 72 % gegenüber 6 % A(H3N2)- und 22 % Influenza B-Viren die am häufigsten nachgewiesenen Influenzaviren in der Saison 2015/16. Für die 5. Meldewoche (MW) 2016 wurden bislang 2.394 labordiagnostisch bestätigte Influenzafälle an das RKI übermittelt (Datenstand 09.02.2016; bitte Änderung in der Berichterstattung beachten). Die diesjährige Grippewelle in Deutschland hält seit der 2. KW an.

Download des Berichts

Der Influenza-Bericht erscheint während der Wintersaison von der 40. bis zur 15. Kalenderwoche wöchentlich. Während der Sommersaison erhalten Sie monatlich einen ausführlichen Bericht. Die eingehenden Daten werden jedoch weiterhin wöchentlich analysiert und die Ergebnisse in der Zusammenfassung und in den Diagrammen im Internet aktualisiert.

Aktualität der AGI-Daten

Die Ergebnisse der virologischen Untersuchungen und der Meldungen gemäß IISG werden für Deutschland und die AGI-Regionen täglich aktualisiert auf den Seiten mit den Detailergebnissen für "Deutschland (gesamt)" und die AGI-Regionen (s. Menüleiste links) veröffentlicht. Zur soliden Bewertung der epidemiologischen Situation erfolgt die Auswertung im wöchentlichen Rhythmus und bezieht sich auf die in der Tabelle genannte Woche.

Aktivität akuter respiratorischer Erkrankungen für 05/2016

INTERNET ARCHIVE Wayback Machine <https://influenza.rki.de/> 391 captures 2 Dec 2004 - 19 Feb 2021

Go NOV FEB APR 02 2016 2017 2018

Arbeitsgemeinschaft Influenza Kontakt Impressum Datenschutzerklärung Gebärden sprache Leichte Sprache Login

Startseite

- Arbeitsgemeinschaft Influenza
- Sentinelpraxis werden
- Studiengruppe
- Wochenberichte
- Saisonberichte
- Karten
- Impfungen
- Fachausdrücke
- Zirkulierende Viren
- Materialien und Publikationen
- Diagramme
- Deutschland (gesamt)
- Baden-Württemberg
- Bayern
- Brandenburg und Berlin
- Hessen
- Mecklenburg-Vorpommern
- Niedersachsen und Bremen
- Nordrhein-Westfalen
- Rheinland-Pfalz und Saarland
- Sachsen
- Sachsen-Anhalt
- Schleswig-Holstein und Hamburg
- Thüringen
- Studie „Influenza und Pneumonie“
- RKI-Influenzasseiten
- RKI-GrippeWeb

Sie sind hier: Startseite

Arbeitsgemeinschaft Influenza

Willkommen auf der Webseite der Arbeitsgemeinschaft Influenza (AGI). Hier finden Sie aktuelle und fundierte Informationen zur Aktivität der Influenza in Deutschland. Weitere Informationen zur Aktivität von akuten respiratorischen bzw. grippenähnlichen Erkrankungen auf Bevölkerungsebene finden Sie auf den Webseiten von [GrippeWeb](#), sowie auf den [Influenza-Internetseiten des Robert Koch-Instituts](#).

Zusammenfassung der aktuellen Lage

Die Aktivität der akuten Atemwegserkrankungen (ARE) ist in der 4. Kalenderwoche (KW) 2017 im Vergleich zur Vorwoche bundesweit gestiegen. Die Werte des Praxisindex lagen insgesamt im Bereich deutlich erhöhter ARE-Aktivität. Die Werte der Konsultationsinzidenz sind in allen Altersgruppen im Vergleich zur Vorwoche gestiegen. Im Nationalen Referenzzentrum für Influenza (NRZ) wurden in der 4. KW 2017 in 207 (71 %) von 292 Sentinelproben respiratorische Viren identifiziert. Von diesen 207 Proben mit Virus-nachweis waren 159 Proben (77 %) positiv für Influenzaviren, 37 (18 %) positiv für Respiratorische Synzytial (RS)-Viren, 16 positiv für Rhinoviren, acht positiv für Adenoviren und vier positiv für humane Metapneumoviren. Für die 4. Meldewoche 2017 wurden nach Infektionsschutzgesetz (IISG) bislang 9.422 labordiagnostisch bestätigte Influenzafälle an das RKI übermittelt (Datenstand 31.01.2017). Die Grippewelle in Deutschland hält bei steigender Influenza-Aktivität an, was sich in einer gleichbleibend hohen Influenza-Positivrate, steigender ARE-Aktivität und einem weiteren Anstieg der wöchentlichen Influenzamelddungen gemäß IISG widerspiegelt. Es ist außerdem eine deutliche Zirkulation von RS-Viren zu verzeichnen, die insbesondere in der Altersgruppe der 0- bis 1-Jährigen zu Arztbesuchen führt.

Download des Berichts

Der Influenza-Bericht erscheint während der Wintersaison von der 40. bis zur 20. Kalenderwoche wöchentlich. Während der Sommersaison erhalten Sie monatlich einen ausführlichen Bericht. Die eingehenden Daten werden jedoch weiterhin wöchentlich analysiert und die Ergebnisse in der Zusammenfassung und in den Diagrammen im Internet aktualisiert.

Aktualität der AGI-Daten

Die Ergebnisse der virologischen Untersuchungen und der Meldungen gemäß IISG werden für Deutschland und die AGI-Regionen täglich aktualisiert auf den Seiten mit den Detailergebnissen für "Deutschland (gesamt)" und die AGI-Regionen (s. Menüleiste links) veröffentlicht. Zur soliden Bewertung der epidemiologischen Situation erfolgt die Auswertung im wöchentlichen Rhythmus und bezieht sich auf die in der Tabelle genannte Woche.

Aktivität akuter respiratorischer Erkrankungen für 04/2017

20.02.2018 (<https://web.archive.org/web/20180220100216/https://influenza.rki.de/>)

INTERNET ARCHIVE <https://influenza.rki.de/> 391 captures 2 Dec 2004 - 19 Feb 2021

JAN FEB MAR 2017 20 2019

Arbeitsgemeinschaft Influenza

Kontakt Impressum Datenschutzerklärung
Gebärdensprache Leichte Sprache
Login

Sie sind hier: Startseite

Arbeitsgemeinschaft Influenza

Willkommen auf der Webseite der Arbeitsgemeinschaft Influenza (AGI). Hier finden Sie aktuelle und fundierte Informationen zur Aktivität der Influenza in Deutschland. Weitere Informationen zur Aktivität von akuten respiratorischen bzw. grippeähnlichen Erkrankungen auf Bevölkerungsebene finden Sie auf den Webseiten von [GrippeWeb](#), sowie auf den [Influenza-Internetseiten des Robert Koch-Instituts](#).

Zusammenfassung der aktuellen Lage

Die Aktivität der akuten Atemwegserkrankungen (ARE) ist in der 6. Kalenderwoche (KW) 2018 bundesweit gestiegen, die Werte des Praxisindex lagen in der 6. KW insgesamt im Bereich stark erhöhter ARE-Aktivität. Die Werte der Konsultationsinzidenz sind in den Altersgruppen ab 15 Jahre gestiegen.

Im Nationalen Referenzzentrum für Influenza (NRZ) wurden in der 6. KW 2018 in 211 (64 %) von 332 Sentinelproben respiratorische Viren identifiziert. Es wurden hauptsächlich Influenzaviren detektiert. Alle anderen untersuchten Erreger wurden nur sporadisch nachgewiesen.

In der 6. Meldewoche (MW) wurden nach Infektionsschutzgesetz (IfSG) bislang 17.990 labor diagnostisch bestätigte Influenzafälle an das Robert Koch-Institut (RKI) übermittelt. Damit sind 59.876 Fälle seit der 40. MW 2017 übermittelt worden (Datenstand 13.02.2018). Die Grippeperiode hat in der 52. KW 2017 begonnen. Die Influenza-Aktivität ist in der 6. KW 2018 stabil geblieben, die Influenza-Positivrate lag bei 48 %.

Influenza B-Viren (mit 99 % aus der Yamagata-Linie) sind seit der 40. KW 2017 mit 75 % die am häufigsten identifizierten Influenzaviren, gefolgt von Influenza A(H1N1)pdm09-Viren mit 21 % und Influenza A(H3N2)-Viren mit 4 %.

Download des Berichts

Der Influenza-Bericht erscheint während der Wintersaison von der 40. bis zur 20. Kalenderwoche wöchentlich. Während der Sommersaison erhalten Sie monatlich einen ausführlichen Bericht. Die eingehenden Daten werden jedoch weiterhin wöchentlich analysiert und die Ergebnisse in der Zusammenfassung und in den Diagrammen im Internet aktualisiert.

Aktualität der AGI-Daten

Die Ergebnisse der virologischen Untersuchungen und der Meldungen gemäß IfSG werden für Deutschland und die AGI-Regionen täglich aktualisiert auf den Seiten mit den Detailergebnissen für "Deutschland (gesamt)" und die AGI-Regionen (s. Menüliste links) veröffentlicht. Zur soliden Bewertung der epidemiologischen Situation erfolgt die Auswertung im wöchentlichen Rhythmus und bezieht sich auf die in der Tabelle genannte Woche.

Aktivität akuter respiratorischer Erkrankungen für 06/2018

14.02.2019 (<https://web.archive.org/web/20190214155410/https://influenza.rki.de/>)

INTERNET ARCHIVE <https://influenza.rki.de/> 391 captures 2 Dec 2004 - 19 Feb 2021

JAN FEB MAR 2018 14 2019 2020

Arbeitsgemeinschaft Influenza

Kontakt Impressum Datenschutzerklärung
Gebärdensprache Leichte Sprache
Login

Sie sind hier: Startseite

Arbeitsgemeinschaft Influenza

Willkommen auf der Webseite der Arbeitsgemeinschaft Influenza (AGI). Hier finden Sie aktuelle und fundierte Informationen zur Aktivität der Influenza in Deutschland. Weitere Informationen zur Aktivität von akuten respiratorischen bzw. grippeähnlichen Erkrankungen auf Bevölkerungsebene finden Sie auf den Webseiten von [GrippeWeb](#), sowie auf den [Influenza-Internetseiten des Robert Koch-Instituts](#).

Zusammenfassung der aktuellen Lage

Die Aktivität der akuten Atemwegserkrankungen (ARE) ist in der 06. KW 2019 bundesweit gestiegen. Die Werte des Praxisindex lagen in der 06. KW 2019 im Bereich stark erhöhter ARE-Aktivität.

Im Nationalen Referenzzentrum für Influenza (NRZ) wurden in der 06. KW 2019 in 168 (73 %) von 231 Sentinelproben respiratorische Viren identifiziert. Dabei handelt es sich in der aktuellen Berichtswoche zum größten Teil um Influenzaviren. Die Influenza-Positivrate lag bei 53 % (95 %-Vertrauensbereich 46 bis 60 %).

In der 06. Meldewoche (MW) 2019 wurden nach Infektionsschutzgesetz (IfSG) bislang 14.341 labor diagnostisch bestätigte Influenzafälle an das Robert Koch-Institut (RKI) übermittelt (Datenstand: 12.02.2019).

Download des Berichts

Der Influenza-Bericht erscheint während der Wintersaison von der 40. bis zur 20. Kalenderwoche wöchentlich. Während der Sommersaison erhalten Sie monatlich einen ausführlichen Bericht. Die eingehenden Daten werden jedoch weiterhin wöchentlich analysiert und die Ergebnisse in der Zusammenfassung und in den Diagrammen im Internet aktualisiert.

Aktualität der AGI-Daten

Die Ergebnisse der virologischen Untersuchungen und der Meldungen gemäß IfSG werden für Deutschland und die AGI-Regionen täglich aktualisiert auf den Seiten mit den Detailergebnissen für "Deutschland (gesamt)" und die AGI-Regionen (s. Menüliste links) veröffentlicht. Zur soliden Bewertung der epidemiologischen Situation erfolgt die Auswertung im wöchentlichen Rhythmus.

Aktivität akuter respiratorischer Erkrankungen für 06/2019

30.01.2020 (<https://web.archive.org/web/20200130222526/https://influenza.rki.de/>)

INTERNET ARCHIVE Wayback Machine <https://influenza.rki.de/> 391 captures 2 Dec 2004 - 19 Feb 2021

Go DEC JAN MAR 30 2019 2020 2021

Kontakt Impressum Datenschutzerklärung
Gebärdensprache Leichte Sprache Login

Arbeitsgemeinschaft Influenza

Sie sind hier: Startseite

Arbeitsgemeinschaft Influenza

Willkommen auf der Webseite der Arbeitsgemeinschaft Influenza (AGI). Hier finden Sie aktuelle und fundierte Informationen zur Aktivität der Influenza in Deutschland. Weitere Informationen zur Aktivität von akuten respiratorischen bzw. grippeähnlichen Erkrankungen auf Bevölkerungsebene finden Sie auf den Webseiten von [GrippeWeb](#), sowie auf den [Influenza-Internetseiten des Robert Koch-Instituts](#).

Zusammenfassung der aktuellen Lage

Die Aktivität der akuten Atemwegserkrankungen (ARE) ist in der 4. Kalenderwoche (KW) 2020 bundesweit leicht gestiegen, die Werte des Praxisindex lagen insgesamt im Bereich geringfügig erhöhter ARE-Aktivität. In der wöchentlichen GrippeWeb-Befragung sind die ARE-Raten deutlich angestiegen.

Im Nationalen Referenzzentrum (NRZ) für Influenzaviren wurden in der 4. KW 2020 in 112 (67 %) von 168 Sentinelproben respiratorische Viren identifiziert, darunter 31 Proben mit Influenza A(H1N1)pdm09-, 29 Proben mit Influenza A(H3N2)- und sechs Proben mit Influenza B-Viren. Die Influenza-Positivrate lag bei 38 % (95 %-Konfidenzintervall 30 bis 46 %).

Für die 4. Meldeweche (MW) 2020 wurden nach Infektionsschutzgesetz (IfSG) bislang 6.957 labordiagnostisch bestätigte Influenzafälle an das Robert Koch-Institut übermittelt (Datenstand: 28.1.2020).

Download des Berichts

Der Influenza-Bericht erscheint während der Wintersaison von der 40. bis zur 20. Kalenderwoche wöchentlich. Während der Sommersaison erhalten Sie monatlich einen ausführlichen Bericht. Die eingehenden Daten werden jedoch weiterhin wöchentlich analysiert und die Ergebnisse in der Zusammenfassung und in den Diagrammen im Internet aktualisiert.

Aktualität der AGI-Daten

Die Ergebnisse der virologischen Untersuchungen und der Meldungen gemäß IfSG werden für Deutschland und die AGI-Regionen täglich aktualisiert auf den Seiten mit den Detailergebnissen für "Deutschland (gesamt)" und die AGI-Regionen (s. Menüleiste links) veröffentlicht. Zur soliden Bewertung der epidemiologischen Situation erfolgt die Auswertung im wöchentlichen Rhythmus.

Aktivität akuter respiratorischer Erkrankungen für 04/2020

16.02.2021 (<https://web.archive.org/web/20210216130213/https://influenza.rki.de/>)

INTERNET ARCHIVE Wayback Machine <https://influenza.rki.de/> 391 captures 2 Dec 2004 - 19 Feb 2021

Go DEC FEB MAR 16 2020 2021 2022

Kontakt Impressum Datenschutzerklärung
Gebärdensprache Leichte Sprache Erklärung zur Barrierefreiheit Login

Arbeitsgemeinschaft Influenza

Sie sind hier: Startseite

Arbeitsgemeinschaft Influenza

Willkommen auf der Webseite der Arbeitsgemeinschaft Influenza (AGI) des Robert Koch-Instituts. Hier finden Sie aktuelle und fundierte Informationen zur Aktivität der Influenza in Deutschland. Weitere Informationen zur Aktivität von akuten respiratorischen bzw. grippeähnlichen Erkrankungen auf Bevölkerungsebene finden Sie auf den Webseiten von [GrippeWeb](#), sowie auf den [Influenza-Internetseiten des Robert Koch-Instituts](#).

Zusammenfassung der aktuellen Lage

Die Aktivität der akuten Atemwegserkrankungen (ARE-Raten) in der Bevölkerung (GrippeWeb) ist in der 5. KW 2021 im Vergleich zur Vorwoche bundesweit gesunken. Die ARE-Rate liegt weiterhin deutlich unter den Werten der Vorsaisons auf einem extrem niedrigen Niveau wie im Frühsommer 2020. Im ambulanten Bereich (Arbeitsgemeinschaft Influenza) wurden in der 5. KW 2021 insgesamt weniger Arztbesuche wegen ARE im Vergleich zur Vorwoche registriert, die Werte befinden sich in der 5. KW deutlich unter den Vorjahreswerten um diese Zeit.

Im Nationalen Referenzzentrum (NRZ) für Influenzaviren wurden in der 5. KW 2021 in insgesamt 25 (16 %) der 160 eingesandten Sentinelproben respiratorische Viren identifiziert, darunter 14 (9 %) mit Rhinoviren, zehn (6 %) mit SARS-CoV-2 und zwei (1 %) mit humanen saisonalen Coronaviren. Influenza-viren wurden nicht nachgewiesen.

Im Rahmen der ICD-10-Code basierten Krankenhausüberwachung schwerer akuter respiratorischer Infektionen (ICOSHARI) lagen validierte Daten bis zur 4. KW 2021 vor. Die Zahl stationär behandelter Fälle mit akuten respiratorischen Infektionen (SARI-Fälle) ist in der 4. KW im Vergleich zu den Vorwochen insgesamt weiter leicht zurückgegangen. Dabei sind die Fallzahlen überwiegend in den Altersgruppen ab 60 Jahre weiter zurückgegangen. In den Altersgruppen unter 35 Jahre waren die SARI-Fallzahlen weiterhin deutlich niedriger als in den Vorsaisons um diese Zeit. Der Anteil an COVID-19-Erkrankungen bei SARI-Fällen ist weitestgehend stabil geblieben und lag in der 4. KW 2021 bei 63 %.

Für die 5. Meldeweche (MW) 2021 wurden nach Infektionsschutzgesetz (IfSG) bislang acht labordiagnostisch bestätigte Influenzafälle an das Robert Koch-Institut übermittelt (Datenstand: 9.2.2021).

Download des Berichts

Der Influenza-Bericht erscheint während der Wintersaison von der 40. bis zur 20. Kalenderwoche wöchentlich. Während der Sommersaison erhalten Sie monatlich einen ausführlichen Bericht. Die eingehenden Daten werden jedoch weiterhin wöchentlich analysiert und die Ergebnisse in der Zusammenfassung und in den Diagrammen im Internet aktualisiert.

Aktivität akuter respiratorischer Erkrankungen für 05/2021

<https://grippeweb.rki.de/WeeklyReports.aspx>

KW 08 2016 (<https://grippeweb.rki.de/Wochenberichte/2016/2016-08.pdf>)



Abbildung 1:

Vergleich der für die Bevölkerung in Deutschland geschätzten ARE-Raten (gesamt, in Prozent) in den Saisons 2012/13 bis 2015/16. In Jahren mit 53 KW wird für Vorsaisons (mit 52 KW) der Wert für die 53. KW als Mittelwert der 52. und der 1. KW dargestellt. Der schwarze, senkrechte Strich markiert den Jahreswechsel. Der grau hinterlegte Bereich zeigt die laufende Grippewelle in der Saison 2015/16 an.

KW 08 2017 (<https://grippeweb.rki.de/Wochenberichte/2017/2017-08.pdf>)

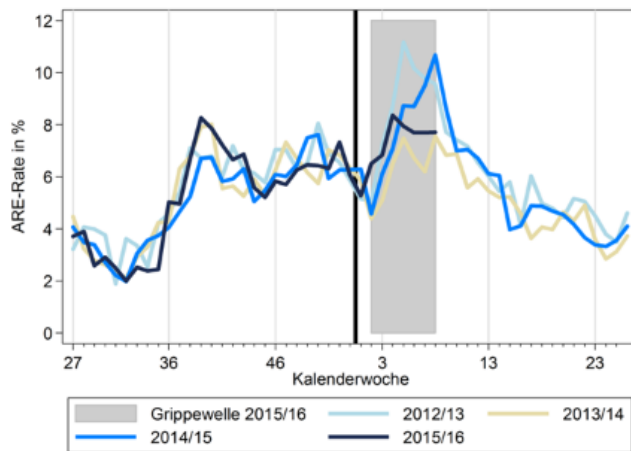

Abbildung 1:

Vergleich der für die Bevölkerung in Deutschland geschätzten ILI-Raten (Gesamt, in Prozent) in den Saisons 2013/14 bis 2016/17. Der rote, senkrechte Strich kennzeichnet den Beginn der aktuellen Grippewelle in Deutschland (nach Definition der AGI). In Jahren mit 52 Kalenderwochen wird für die 53. KW ein Mittelwert aus der 52. und 1. KW dargestellt. Der schwarze, senkrechte Strich markiert den Jahreswechsel.

KW 08 2018 (<https://grippeweb.rki.de/Wochenberichte/2018/2018-08.pdf>)

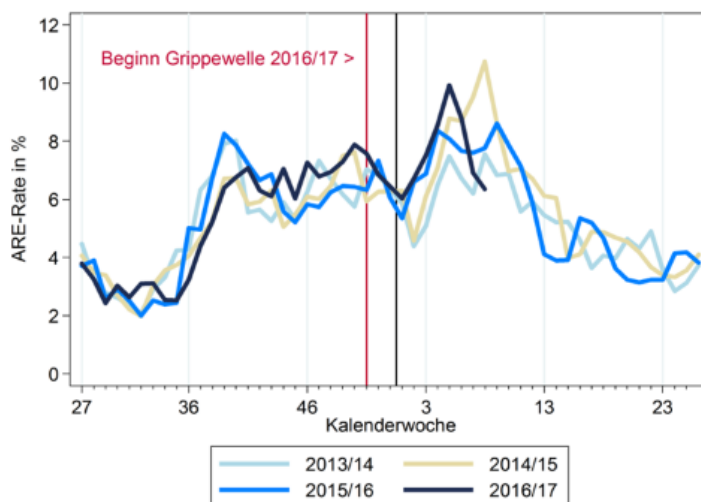

Abbildung 1:

Vergleich der für die Bevölkerung in Deutschland geschätzten ARE-Raten (gesamt, in Prozent) in den Saisons 2014/15 bis 2017/18. Der grau hinterlegte Bereich zeigt die laufende Grippewelle (nach Definition der AGI) in der Saison 2017/18 an. In Jahren mit 53 KW wird für Saisons mit 52 KW der Wert für die 53. KW als Mittelwert der 52. und der 1. KW dargestellt. Der schwarze, senkrechte Strich markiert den Jahreswechsel.

KW 09 2019 (<https://grippeweb.rki.de/Wochenberichte/2019/2019-08.pdf>)

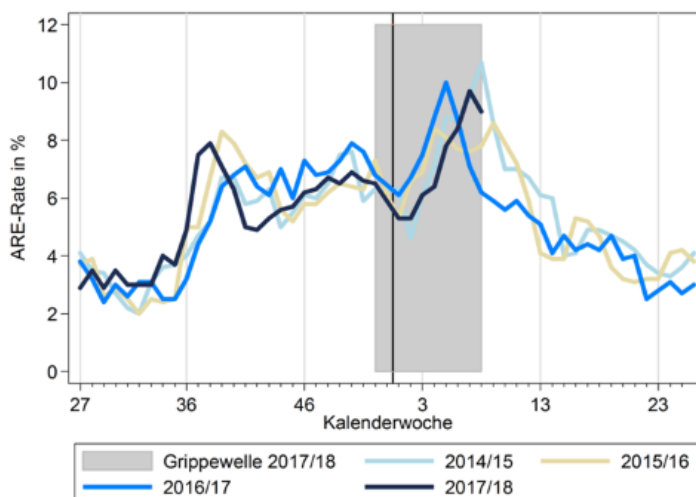

Abbildung 1:
Vergleich der für die Bevölkerung in Deutschland geschätzten ARE-Raten (gesamt, in Prozent) in den Saisons 2015/16 bis 2018/19. Der grau hinterlegte Bereich zeigt die bisherige Dauer der Grippewelle (nach Definition der AGI) in der Saison 2018/19 an. In Jahren mit 53 KW wird der Wert der 53. KW aus den vorliegenden Daten berechnet, für Jahre mit 52 KW wird der Wert für die 53. KW als Mittelwert der 52. und der 1. KW dargestellt. Der schwarze, senkrechte Strich markiert den Jahreswechsel.

KW 08 2020 (<https://grippeweb.rki.de/Wochenberichte/2020/2020-08.pdf>)

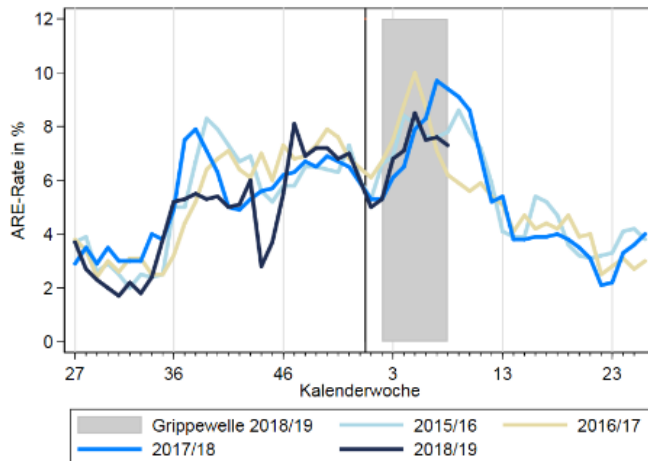

Abbildung 1:
Vergleich der für die Bevölkerung in Deutschland geschätzten ARE-Raten (gesamt, in Prozent) in den Saisons 2016/17 bis 2019/20. Der grau hinterlegte Bereich zeigt die bisherige Dauer der Grippewelle (nach Definition der AGI) in der Saison 2019/20. In Jahren mit 53 KW wird der Wert der 53. KW aus den vorliegenden Daten berechnet, für Jahre mit 52 KW wird der Wert für die 53. KW als Mittelwert der 52. und der 1. KW dargestellt. Der schwarze, senkrechte Strich markiert den Jahreswechsel.

KW 08 2021 (<https://grippeweb.rki.de/Wochenberichte/2021/2021-08.pdf>)

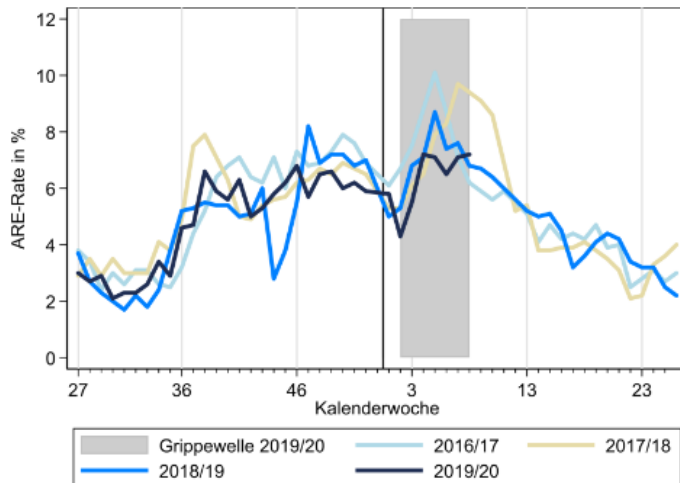
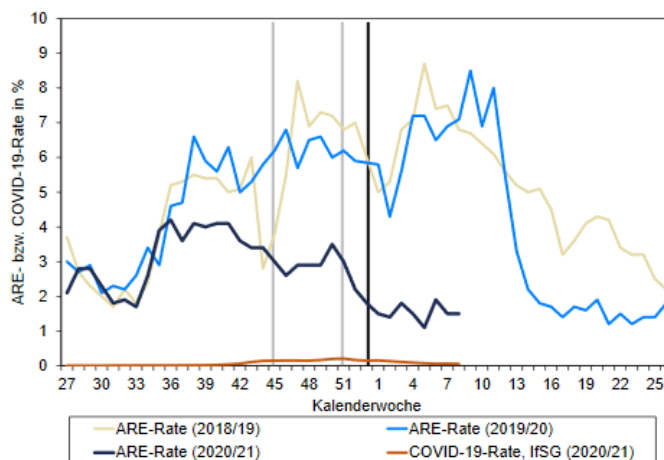

Abbildung 1:
Vergleich der für die Bevölkerung in Deutschland geschätzten ARE-Raten (gesamt, in Prozent) in den Saisons 2018/19 bis 2020/21 sowie die COVID-19-Rate (in Prozent), die aus den Meldedaten nach IfSG berechnet wurde, dargestellt seit der 27. KW 2020 (Stand Meldedaten: 03.03.2021). In Jahren mit 53 KW wird der Wert der 53. KW aus den vorliegenden Daten berechnet, für Jahre mit 52 KW wird der Wert für die 53. KW als Mittelwert der 52. und der 1. KW dargestellt. Die grauen, senkrechten Linien kennzeichnen den jeweiligen Beginn der erneuten Kontaktbeschränkungen aufgrund der COVID-19-Pandemie seit der 45. KW 2020 (Lockdown „light“, Beginn 02.11.2020) und zum anderen die schärferen Kontaktbeschränkungen seit der 51. KW 2020 (Beginn 16.12.2020). Der schwarze, senkrechte Strich markiert die 53. KW (Jahreswechsel).